ÖKV

ÖSTERREICHISCHER RASSEHUNDEVEREIN

FCI

ÖRV News

Die Online Zeitung des Österreichischen Rassehundevereins

http://www.hunde-oerv.at

10. Ausgabe, Juni 2006

Manuela Nassek mit „Magic“ – qualifiziert für die Agility WM 2006 und die Obedience WM 2006

INHALTSVERZEICHNIS

MITTEILUNGEN DER HAUPTLEITUNG 3

BERICHTE DER ORTSGRUPPEN
ÖRV Böheimkirchen 4
ÖRV DTC Ebreichsdorf 5
ÖRV Grafenwörth 6
ÖRV Graz – Kainbach 7
ÖRV Hofkirchen 8
ÖRV Klagenfurt 9
ÖRV Langenzersdorf 11
ÖRV Mitterdorf / Weiz 13
ÖRV Neusiedl 13
ÖRV Purkersdorf 14
ÖRV St. Thomas 16
ÖRV Wien 16

Unsere Tierarztecke 20

Ausschreibungen 23

Inserate 29

Vorstand 33

ÖRV ORTSGRUPPEN
Burgenland 33
Kärnten 33
Niederösterreich 34
Oberösterreich 34
Tirol 35
Steiermark 35
Wien 35

Impressum: 36

MITTEILUNGEN DER HAUPTLEITUNG

Neues von den Ortsgruppen

Es freut uns sehr, dass wir im heurigen Jahr bereits drei neue Ortsgruppen in unserer Verbandskörperschaft begrüßen dürfen: ÖRV Eberschwang, ÖRV Enns und ÖRV Übelbach.

Die Ortsgruppe ÖRV Güssing wurde per Beschluss der Generalversammlung vom 1.04.2006 aufgelöst. Dem ÖRV gehören nunmehr 60 Ortgruppen an.

Materialversand

Der Materialversand wird seit Anfang Mai von Herrn Christian Gross betreut.
Es wird ausdrücklich darauf aufmerksam gemacht, rechtzeitig zu bestellen. Bestellungen, die bis zum 30. eines Monats einlangen, werden bis zum 15. des Folgemonats versendet.
Bestellungen bitte ausschließlich mittels des neuen Bestellformulars, das an alle Geschäftsstellen der Ortsgruppen gemailt bzw. per Post versendet wurde, per E-mail an materialversand@hunde-oerv.at oder per Post an Herrn Christian Gross, Adrian-Hoven Straße 21, 2752 Wöllersdorf senden.

Die österreichische Agility – WM Mannschaft

Large
Klomser Helmut mit Lancelot of Jennifer´s Bonfire, SVÖ Korneuburg (auch Mannschaft)
Brandstetter Michaela mit Ginga of Magic Borders, SVÖ Steyr-Gleink (auch Mannschaft)
Mladek Sonja mit Jason of Jennifer´s Bonfire, SVÖ Korneuburg (auch Mannschaft)
Nassek Manuela mit Liza`s Border Kim Black, ÖRV Ebreichsdorf
Greiner Alexander mit Al Salvo of Royal Belgians, SVÖ
Foglar Andrea mit Aran from Pannonian Joy, ÖRV Pottendorf (Reserve)

Medium
Kemetmüller Ludmilla mit Gladys dark of Working County, ÖGV Wiental
Kirchmann Arthur mit Idefix, VHV Bregenz
Hauser Sabrina mit Gregor Vizovicka Vrchovina, ÖRV Pottendorf (nur Mannschaft)
Hauser Sabrina mit Buster Black of Irish Home, ÖRV Pottendorf (Reserve)

Small
Fenkart Monika mit Glory black of Working County, VHV - OG - Hohenems
Aigner Lukas mit Alexis von der Birkenheide, ÖGV Freistadt
Eberstaller Inge mit Queen v.d. Villa Silva Mark, ÖDK Linz (nur Mannschaft)
Schinwald Christa mit Manuela v. Kastelbell, SVÖ Aigen-Henndorf (Reserve)

Herzliche Gratulation!

BERICHTE DER ORTSGRUPPEN

ÖRV BÖHEIMKIRCHEN

Liebe Hundesportfreunde und liebe Mitglieder unserer Ortsgruppe!

Am **20.Mai** fand unser alljährlicher Putztag im Hundesportverein Böheimkirchen statt. Alle freiwilligen Helfer waren dazu herzlich willkommen. Unter dem Motto „ **Viele Hände, ein rasches Ende "**

Eigentlich war es gar nicht überraschend, dass so viele Freiwillige diesem Aufruf folgten. Gemeinsames Arbeiten macht Spaß und die Geselligkeit kam nicht zu kurz.
Auch für das leibliche Wohl wurde gesorgt, denn Fossi übernahm das Grillen .

Ein herzliches DANKESCHÖN an alle Helfer, denn unser Hundesportplatz ist wirklich sehenswert!
Am Nachmittag wurde dann der normale Betrieb mit allen Kursen aufgenommen.

Eifrige Hundesportler!

Am **21.Mai** fand zum ersten Mal, ein **Dog-Dancing-Seminar** mit Ilona & Nanuk statt.
Da nur eine begrenzte Teilnehmerzahl möglich war, bitten wir um Verständnis bei all jenen, die dieses Mal nicht daran teilnehmen konnten.
Zur Information über dieses Seminar:

Was ist Dog-Dancing ?
Dog Dancing ist eine vom Hundeführer zur Musik choreographierte Übungsfolge, zu der Hund und Hundeführer tanzen. Eine Tanzvorführung besteht aus Fußarbeit und vielen verschiedenen Figuren, bei denen der Fantasie keine Grenzen gesetzt wird. Dabei kann man gut auf die Stärken des Hundes eingehen um jede individuelle Kür zu einem Erfolg werden zu lassen.

Die Sportart kommt aus Kanada, ist in England schon sehr populär und fasst nun bei uns schön langsam Fuß.
Dog Dancing hilft Hund und Hundeführer sich näher zu kommen, einander zu verstehen und gemeinsam Spaß zu haben.
Beim Erlernen der Übungen steht Motivation und Spaß an erster Stelle !
Dog Dancing ist für Hunde jeden Alters, jeder Rasse und jeden Temperaments geeignet !

Dieses Seminar fand wirklich großen Anklang bei allen Beteiligten und wir hoffen, dass es bald Fortsetzungen gibt.

ÖRV DTC EBREICHSDORF

Das Rettungshundeseminar von Andreas Hauk am 5. und 6. Mai war wieder ein Supererfolg. Andreas referierte über praxisnahe Rettungshundeausbildung vom Anfänger bis zum Fortgeschrittenen. Anschließend wurde die Theorie in die Praxis umgesetzt. Die Hundeführer arbeiteten mit ihren Hunden auf den Rettungshundegeräten, weiters wurden die Personensuche sowie die richtige Anzeigetechnik trainiert. Als Bundesheer – Diensthundeführer hat Andreas Hauk natürlich mit sehr vielen Hunden beruflich zu tun und dieses Wissen versuchte er, den Hundeführern zu vermitteln.
Der Vorstand des DTC Ebreichsdorf wünscht dem ÖRV Rettungshunde WM Team Tanja Korbelik - Hauk (T), Eduard Scherz (T) sowie Monika Jandl (FL) und Christian Gross (Fl) Ende Juni in Chur (Schweiz) alles Gute.

***

Am 7. Mai fand die bereits dritte Ortsgruppenprüfung im heurigen Jahr statt. Als Leistungsrichter fungierte dieses Mal Frau Hermine Regensburger.

Erfreulich ist, dass neben einer stattlichen Anzahl an Begleithundprüfungen heuer bereits etliche Schutzhundeprüfungen sowie Rettungshundeprüfungen absolviert wurden

Erfolge unserer Agility Sportler

ÖGV-Cup Wiental

Beim ÖGV-Cup Wiental mit ca. **150** Startern wurde Ebreichsdorf wieder erfolgreich präsentiert:
Die **Ebreichsdorfer Border (Neshiba/Nassek erreichten von 29 Mannschaften den 1. Platz.**
Auch im Einzelbewerb gab es Erfolge:
A 3 **Nassek Manuela mit Magic Tagessieg, 1. Platz**
O-L **Neshiba Willi mit Moritz Tagessieg, 1. Platz**

Hessy im vollen Einsatz für Ebreichsdorf

Moritz beim Weitsprung

Wir wurden von sehr freundlichen Wientaler betreut, es gab sogar ein Shuttle vom Auto zum Parcours für Zelt, Sitze, Taschen, Hundebox etc. Eine ausgesprochen liebenswürdige Geste. Zum Glück benötigte man keinen Regenschutz. Das Wetter war so fröhlich wie unsere Hunde, denn es gab neben dem Parcours einen wunderbaren Waldweg zum Gassi gehen und entspannen.

***

Am 14.06. 2006 hat Lilli Neshiba mit Hessy beim ÖGV-Berndorf den **2. Platz –Goldener Bär 2006**- errungen

Herzliche Gratulation an Manuela Nassek mit Magic. Nachdem sie bereits für Obedience WM 2006 in Posen (Polen) qualifiziert ist, konnte sie sich nun auch für die Agility WM 2006 in Basel (CH) qualifizieren.

***

Neuigkeiten und diversen Klatsch erfahren Sie unter: http://www.hundeschule.co.at

Euer Obmann Kurt Schafar
(0043 (0)664 / 340 82 12)

ÖRV GRAFENWÖRTH

Am 30. April hatten wir unsere 1. Prüfung am eigenen Ausbildungsplatz.
Leider hat der Wettergott nicht so mitgespielt wie wir wollten. Es regnete fast die ganze Zeit, es war kalt und am Platz stand teilweise knöchelhoch das Wasser. Dieses sollte einem Hundesportler bzw. Hund aber nichts ausmachen. Leider hatten wir ein „mangelhaft“ dabei. Sonst war´s nicht so schlecht.
Aber die nächste Prüfung folgt bestimmt.

Gruppenbild nach der Prüfung (mit allen die geholfen haben)

Leistungsrichter Kurt Schafar, Prüfungsleiter Josef Oberndorfer und Daniela Auer (Sehr Gut)

Die Salatspende kommt!

Worüber die beiden wohl reden?

***

Sehr gut läuft es aber zur Freude unseres Obmanns bei der “Abteilung“ Agility!
Waltraud und Michaela Hlavacek mit Struppi und Wasti konnten heuer bereits beste Erfolge erzielen.
Besonders Michaela mit Wasti in der LK1 Medium ist zur Überraschung aller in bester Form. Wasti wurde beim Korneuburger Wintercup 2x Tagessieger und 1x Zweiter.
Beim 1.ÖGV-Cup belegte er den 1.Platz Im Breitenleer-Cup wurde er 1x Dritter und 1x Erster.
Bei den zwei Läufen zum Jahresmeister konnte er sich souverän beide Male den Tagessieg holen.
In Gresten zum Lauf „Der Goldenen Mostbirne“ wurde er am ersten Turniertag zwar nur vierter, konnte dann aber am zweiten Tag mit dem Tagessieg abschließen und erreichte noch den 2.Platz in der Gesamtwertung.

Waltraud mit der 12jährigen Struppi in der LK Oldie Large holte sich im 4.Korneuburger Wintercup den 3.Platz in der Tageswertung.
Beim 2.Lauf zum Jahresmeister in Felixdorf belegte sie den 4.Platz.
Beim Zweitages-Turnier in Gresten erreichte sie am ersten Tag den 2.Platz in der Tageswertung.
Nach einem spannenden zweiten Turniertag konnte sie sich gegen die starke Oldie-Konkurrenz durchsetzen und den Tagessieg und somit den Gesamtsieg für sich entscheiden.

Ein besonderes Lob wollen wir den Veranstaltern in Gresten aussprechen, da das Turnier sehr gut organisiert war und neben den schönen Siegestrophäen auch noch wertvolle Warengutscheine vergeben wurden.

Wir veranstalten auch heuer wieder ein Fest. Vom 30. Juni bis 2. Juli.
(Freitag und Samstag ab 17:00 Uhr und Sonntag ab 10:00 Uhr)

ÖRV GRAZ – KAINBACH

Es ist soweit, unsere Kurse nähern sich dem Ende und aller Voraussicht nach werden wir für unsere kleine Ortsgruppe eine recht beachtliche Anzahl an Prüflingen am 10.6 bei unserer Sommerprüfung begrüßen dürfen, haben sich doch 16 Teams angemeldet. Wir sind schon mal gespannt und hoffen natürlich auf wunderschönes Wetter und beste Ergebnisse!

***

Auch einen Ausstellungserfolg gibt es wieder zu vermelden.
„Gero vom Markgrafenschloß“ (BgH 3, ÖPO 2, FH 2, RH-E, HFS, A 1), Bes. Mag. Edith Holotta, erreichte bei der Boxerschau in Graz am 7.5. in der Seniorenklasse ein V 1

Ganz besonders freut uns ein Neuzuwachs: Herzlich willkommen kleine Cleo, eine wunderbar dunkel gestromte Boxerhündin aus dem Hause „Rheinstern Meerbusch". Unsere Edith hat ihren Nachwuchs am Samstag, 13.5, übernommen und strahlt vor Glück und Freude. Wir wünschen euch von ganzem Herzen ein Hundeleben voll spannenden, lustigen und erfolgreichen Erlebnissen!

Mag. Christina Peschl

ÖRV HOFKIRCHEN

Am 13. 05. 2006 fand unsere erste Vereinsprüfung des heurigen Jahres statt.

Als Leistungsrichter fungierte Hr. Glück Josef. Bei strahlendem Wetter stellten sich 17 Teams einer Leistungsbeurteilung. Die Ergebnisse konnten sich sehen lassen, das überdurchschnittlich hohe Leistungsniveau wurde auch von unserem Leistungsrichter betont.

Die nachfolgenden Prüfungsergebnisse sprechen eine deutliche Sprache.

ÖPO III

Sieber Christian mit
Figo vom Glockturm sehr gut
Gaigg Helmut mit
Zecke v. H. Schickinger gut

ÖPO II

Sturzer Edeltraud mit
Heike v. Glockturm sehr gut

IPO I

Helm Josef mit
Godwin v. Siefelerberg sehr gut
Pauli Renate mit
Zilli vom Grafenfeldgau gut

FH III

Maria Steiner mit
Quintos v.d .Grundschnelligkeit vorzüglich

FH II

Lager Karl mit
Amok v.d. Burg Kreuzen vorzüglich

BGH I

Aicher Friederike mit
Isidor de la Rue de Fleurs sehr gut
Herndlbauer Engelbert mit
Dana v. Harten Kern sehr gut
Hackenbuchner Siglinde mit
Iwano v. Soistal sehr gut
Ellinger Beate mit
Odin gut
Nöhammer Maria mit
Attila gut
Petershofer Gisela mit
Gero v. Wimmbergerhof gut
Pichler Sabine mit
Stella gut

BGH A

Anzengruber Martin mit
Bonny v. d. Birkenheide sehr gut

Anzengruber Hermine mit
Tunja v. d. Birkenheide gut

Steiner Julia mit
Balu gut

***

Ich möchte mich nochmals bei allen Helfern – Kantine, Schriftführer, Prüfungsleiter, Fährtenleger, Schutzhelfer Rudi und Karl, und ganz besonders bei Resi und Rudi Schimon für das herrliche Mittagessen und die Unterstützung meiner Schriftführer recht herzlich bedanken!

Der nächste Prüfungstermin ist bereits in „Sicht“
Am 17. 06. 2006 wird Leistungsrichter Rudolf Schimon den Ausbildungsstand unserer Hundeführer und Hunde beurteilen.

Die Geräte am Breitensportplatz sind fast fertig und werden von unseren Hunden mit Begeisterung getestet.

Helmut Gaigg

ÖRV KLAGENFURT

Zu allererst möchten wir der ANITA MARIACHER alles GUTE wünschen! Gute Besserung und nicht unterkriegen lassen!!!!

***

Wir hatten im Mai 2 Prüfungen in unserer OG. Zum einen war am 29. April 2006 eine Zwischenprüfung für einige BgH Prüflinge und für ÖPO Hundler aller 3 Klassen. Zum anderen war unsere Frühjahresprüfung am 20. Mai 2006. Die erste Prüfung hat LR Friedrich Weißensteiner bewertet und die 2. Prüfung LR Gabi Grafenauer. Beide haben von Beginn an sehr fair gerichtet und es waren durchaus sehr gute Leistungen dabei. Außerdem haben wir zum Abschluss eine Welpenprüfung gemacht. Unsere Welpenführer haben gezeigt, was sie mit dem Hund in dem Kurs gelernt haben und haben dies auch mit Bravour gemeistert.

ERGEBNISSE vom 29. April 2006:

BGH 1

BLASCHUN Andrea NICO v. Casa Carinzia	93	SG
SCHMUTZER Atonia Mister Point v. Presseggersee	91	SG
BLASCHUN Andrea Little Kissing-Wolf AYESHA-Lenya	82	G

BGH 2

WIEDENIG Sabine HUG Polluxov	81	G

ÖPO 1

SCHNABEL Karl RASKO v. Satansberg	98 / 95 / 98	291	V

ÖPO 2

STRANIG Michael MACHO v. d. Wolfskralle	96 / 90 / 93	279	SG
UNTERWEGER Horst RONJA v. d. Wolfstratte	96 / 93 / 88	277	SG
ARBEITER Horst LEO v. Schloß Weiler	88 / 90 / 96	274	SG

ÖPO 3

FEISTRITZER Helmut ROBBY v. Patscherkofel	95 / 91 / 88	274	SG

ERGEBNISSE vom 20. Mai 2006:

BgH 1

TERK Claudia PHOEBE	71	BEF
RAINER Gudrun JAMMY	74	BEF
SCHWARZL Stefan ARCO	78	BEF
TÖNNIES Sabine VITACURA v. Knausserwald	80	G
WORSCH Michael ARCO	82	G
WEISSNEGGER Claudia GROLL v. Langer Rau	84	G
KRIMMER Jasmin CHIQUI	89	G
HUDELIST Kurt UNJA v. d. Wolfskralle	89	G
SPENDIER Marlene SENTA	90	SG
KAINZ Birgit Charly	93	SG
WIEDENIG Sandro BONJOUR	94	SG
BLASCHUN Andrea NICO v. Casa Carinzia	95	SG
STIEGER Elfriede WHISKY	95	SG
BLASCHUN Andrea Little-Kissing Wolf AYESHA-Lenya	97	V

BgH 2

SCHMUTZER Atonia			
Mister Point v. Presseggersee		95	SG
STEINER Andrea			
Xena		94	SG

FH 1

AICHWALDER Atonia			
DINAH Horla Slovakia	92/97	189	SG

FH 2

SUCHER Tamara			
PUMA		96	V

ÖPO 1

WIEDENIG Sabine			
HUG Polluxov	85/90/93	268	G
JANESCH Karl			
GAJA v. L. Kärnten	79/96/54	0	M

WIR SIND WIEDER ONLINE!
http://www.oerv-klagenfurt.at

ÖRV LANGENZERSDORF

1) Osterturnier

Auch heuer fand wieder das allseits beliebte Osterturnier statt, das dieses Jahr auch 4 deutsche Besucher mit 2 Malinois, einem Herder und einem Sheltie an den Start gelockt hatte.
Doch zum Schluss hatten die österreichischen Mädels mit ihren Mischlingshunden die Nase vorne und wiesen Malinois und Co auf ihre Plätze. Wenn es danach gegangen wäre, wer die lustigsten Einfälle am Parcours gezeigt hatte, dann würden die Malis allerdings haushoch gewinnen. Wer sonst käme auf die Idee, den Tisch mit den Eiern gleich mal selbst zu entern, dem Hüpfball die Luft auszulassen oder beim Abrufen einen einsamen Ärmel mal schnell mitzunehmen.
Resume – Spaß hat's g'macht und nix is passiert.

2) Scherkl Seminar **"back to nature"** in Judenburg

Wie der Titel "back to nature" schon andeutet basiert die Philosophie des Ausbildungsansatzes auf den natürlichen Triebveranlagungen der Hunde. Aggression in UO und Schutzdienst werden im positiven Sinn zur "triebvollen Arbeit" eingesetzt. Sinnloses "Herumreißen am Hund" und Ausbilden im "Bestrafungsmodus" lehnt Edgar ab, und zeigte eindrucksvoll vor das es auch anders geht. Um ein Schlagwort von Edgar zur Beschreibung seiner Philosophie zu gebrauchen: "Arbeiten über Emotionen, um den ausdrucksstarken jedoch korrekt arbeitenden Hund zu formen."

3) Das Sporthundeforum in den Medien

Autor Paul Cech schreibt regelmäßig im "Kurier" (Freizeit-Magazin) über Hunde und hat sich dieses Mal dem Phänomen Tiere im Internet insbesondere Hundeforen angenommen. Sein Fazit: Für Hundesportler ist www.sporthundeforum.at mit 16.000 Einträgen und mehr als 1.000 Mitglieder die Nummer 1.

4) Internet am Hundeplatz

Der ÖRV Langenzersdorf rüstet auf und kann als erster Hundeplatz Österreichs seinen Mitgliedern die Möglichkeit bieten, mit 2.500 M/Bit über einen Access-Point mit ihren Laptop ins Internet einzusteigen.

Ab Montag 29.5.2006 hat der ÖRV Langenzersdorf als 1. Verein einen High-Speed Internetanschluss und bietet so vielbeschäftigten Ehemännern und Frauen oder auch Kindern eine Arbeitsmöglichkeit oder einfach eine Ablenkungsoption, während der Mama, Papa oder der Lebenspartner mit dem Hund trainieren. Jetzt gibt's keine Ausreden mehr!

5) Schutzarbeit

Endlich spielt auch das Wetter wieder mit und die letzten Trainings konnten bildlich festgehalten werden.

6) Durch ein tolles Mitglied (Steve) haben wir die Möglichkeit unseren Platz/Ausbildungsgelände herzuzeigen. Ihr habt nun die Möglichkeit virtuell durch unser Ausbildungsgelände zu "wandern" (derzeit leider nur mit Internet Explorer).
Viel Spaß dabei!
http://www.austrian-rebels.at/Platz-LE-neu/PlatzLE.htm

ÖRV MITTERDORF / WEIZ

Breitensport, der Name sagt alles! Dem Zahn der Zeit angepasst ist dies eine Hundesportart der Zukunft. Mit relativ wenig (Zeit)Aufwand geht hier im wahrsten Sinn die Post ab. Leider befindet sich diese tolle Sportart in den ÖRV-Steiermark Ortsgruppen noch im Dornröschenschlaf.
Und genau darum wagen wir uns mit einem Sprung ins Unbekannte als Mitveranstalter des ersten **BS- STMK- CUPS** über unser so genanntes, allererstes Breitensport-**RAABNOCKERLTURNIER** .
Wir hoffen sehr, dass auch aus den ÖRV OG zahlreiche Hundefreunde an diesem Turnier der Superlative ;) teilnehmen werden! Wir sind bemüht unserem Raabnockerlturnier den Charakter eines Volksfestes zu verleihen bei dem man den Alltag für einige Stunden hinter sich lassen kann. Der Spaßfaktor ist garantiert! Siehe Einladung……

Das Training hat schon begonnen! Jan und Tobias mit Kimba. Mai 2006

Bis dann,
man sieht sich!
Elke und Eva

ÖRV NEUSIEDL

Am 30. April fand beim ÖGV Felixdorf der **2. Jahresmeisterlauf 2006** statt.
Nachdem die Wiese am Vortag durch den verregneten Championlauf schon etwas in Mitleidenschaft gezogen war, wurde den letzten Grashalmen dann am Sonntag quasi der Garaus gemacht. Nach einem ganzen Tag Dauerregen, 3 Läufen und einer riesigen Starterzahl glich der Platz nur mehr einer braunen glitschigen Masse, die nur durch kleine Seen unterbrochen wurde. Die am Vorplatz gelegten Holzstege hätten wir auch dringend im Parcours gebraucht, aber Gott sei Dank haben wir die Läufe sturz- und verletzungsfrei absolvieren können. Das Wetter kann man sich leider weder aussuchen, noch kann man es ändern. Das einzige was man tun kann – das Beste daraus machen! Und das haben **Roman Kölbl / Grips vom Magdalenengrund** (Small 1) und **Selina Metlich /Timmy** (Large 1) auch gemacht. Mit jeweils einem Null Fehlerlauf und damit Platz 1 im A-Lauf und einer tollen Platzierung im Jumping konnten beide in der Tageswertung **Platz 1** für sich verbuchen!

***

Am nächsten Tag ging es mit dem **2. Lauf des Breitenleercups** beim ÖVR Wien weiter. „Beflügelt“ vom tollen Ergebnis des Vortages stand **Roman Kölbl / Grips** in seiner Klasse schon wieder **ganz oben am Stockerl!!** Als Draufgabe gab es für **Marta Simonyi / Sofia do Terra de Vera Cruz** nicht nur ihren zweiten „Nuller“ sondern auch **Platz 2** in der Tageswertung für die Klasse Medium 1!

***

Auch die **Breitensportler** waren am 1. Mai beim **ÖRV Purkersdorf** in Aktion! Der Regen hatte auch dort Spuren bzw. Seen hinterlassen, aber auch wenn es viele nicht glauben werden, gegen den Jahresmeister am Tag davor war es halb so schlimm. Zumindest kam kein Wasser von oben und es schien dann sogar die Sonne! Trotz der auch hier erschwerten Bedingungen gelang **Doris Amelin** mit ihrem Goldierüden Abu bei ihrem Erstantritt in Damen 1 **Platz 2** und in Damen 3 konnte **Regina Salbaba** ihren **Buster** zum ersten Mal auf der Ergebnisliste auf **Platz 1** finden!

***

Beim **3. Breitensportcupturier** in Felixdorf am 25. Mai (oh Wunder, der Platz, welchen wir 4 Wochen zuvor beim JM als „Schlammschlachtfeld“ hinterlassen haben, präsentierte sich als grüne, saftige Wiese!) konnte sich **Gerda Czettel** mit ihrer Beagledame **Charlotte vom Luftschloß,** die ja in ihrer Altersklassen leider „konkurrenzlos“ ist, über eine persönliche Bestleistung von über 260 Punkten freuen! (P.S: und das mit 82 Jahren !!!!!!!) Und auch **Regina Salbaba** mit **Buster** haben
mit über 287 Punkten ihr bislang bestes Ergebnis erlaufen und standen auf der Ergebnisliste zum zweiten Mal ganz oben auf **Platz 1!**

Am 14. Mai konnte sich **Melanie Lang** mit **Bonzo** über ihren **1. Turniersieg in der LK 2** beim ÖGV Berndorf freuen! Mit Platz 1 im A-Lauf und Platz 2 im Jumping ein schöner Beginn in der LK 2!

Auch im Jumping Open um den **Goldenen Bären** konnten die beiden mit einem Null Fehlerlauf wieder mit **Platz 3** auf dem „Stockerl“ stehen!

***

Im letzten Artikel haben wir unsere „Agilityjuniorteams“ mit den Ergebnissen vom Schnupperturnier vorgestellt – am 6. Mai wurde es dann ernst!
31 Teams (darunter 21 Teams unserer Ortsgruppe) nahmen an der Agility - Ortsgruppenprüfung teil!

Von den 21 gestarteten „Neusiedlern“ waren 8 „Juniorteams“ und sie haben ihr Debüt toll gemeistert!
Wir gratulieren **Karin Raditsch / Daisy, Monika Geyer/ Luna, Amelie Göschl / Buster& Merlin, Lisa Sövegjarto / Akira** und **Petra Fizimayer / Jakwin** zu eurer mit **VORZÜGLICH** bestandenen Agilityprüfung!

***

3. Jahresmeisterlauf am 28.5.2006 beim ÖGV Wienerwald.
UND WIEDER EIN „REGENTURNIER“ aber Gott sei Dank nur am Vormittag, denn dann haben uns die Sonne und der blaue Himmel wieder versöhnt. Aber nicht nur das, sondern auch unsere „Erfolgsstatistik“: 9 Teams angetreten und gleich vorweg - ALLE sind in die WERTUNG gekommen!
18 Läufe – davon 13 x VORZÜGLICH (7 Nuller), 3 x Sehr gut, 1 x Gut und 1 x dis!
Im Einzelnen gratulieren wir **Roman Kölbl / Grips** zum **3. Platz** in der LK 1 Small, **Marta Simonyi / Quarup do Taboao** in der LK Medium 1 ebenfalls zum **3. Platz** und **Helmut Steidl / Jessy** ebenfalls LK Medium 1 zum **2. Platz.** (Helmut und Jessy konnten nicht nur ihren 1. Stockerlplatz bei ihrem 1. Turnier sondern auch ihren 1. Null Fehlerlauf feiern!!!!)
In der LK 1 Large stand zum 1. Mal **Regina Salbaba mit HEXI** ganz oben am Stockerl (jeweils ein fehlerfreier Prüfungs- und Jumpinglauf!)! P.S:
Hexi`s Bruder **Buster** LK 2 Large ließ sich aber auch nicht lumpen und lief seinen 3. „Nuller“ mit Platzierung!

Helmut Steidl

Roman Kölbl

Wir gratulieren Euch allen zu Euren Erfolgen!!!

ÖRV PURKERSDORF

Was tut sich bei uns so alles?

Agility:

4. Lauf zum Wintercup am 19.März 2006 beim SVÖ Korneuburg - Nachtrag:
Silvia Thoma-Schwarz erreichte sowohl mit ihrer **„Felicitas“** (Oldie Medium) als auch mit ihrer **„Micahlina“** (A1 Medium) je einen **2. Platz** in der Tageswertung. Herzliche Gratulation!

1. Lauf zum Breitenleer-Cup am 26.März 2006 beim ÖRV Wien - Nachtrag:
Schöne Erfolge melden wir auch gerne von **Josef Schwarz,** der mit seiner **„Seelina“** (A2 Medium) im A-Lauf einen supertollen **2. Platz** errungen hat**,** von **Silvia Thoma-Schwarz,** die mit ihrer **„Felicitas“** (Oldie Medium) den Sieg in der Tageswertung geholt hat, von **Claudia Moser,** die mit ihrer **„Kira**“ (A1 Large) in der Tageswertung den hervorragenden **2. Platz** erlaufen hat und **last but not least** von **Christa Polak,** die mit ihrem **„Fantastic Fabio vom Schloß Eidendorf“** (die Sensation ist perfekt – „Fabio“ hat Agility entdeckt, A1 Medium) den supertollen **2. Platz** in der Tageswertung geschafft hat.

Die Freiluft-Saison hat begonnen und wir haben gewonnen. Regen und Sturm hält uns nicht auf, darum gab's für alle einen Superlauf.

Wir gratulieren gerne zu diesen Erfolgen und freuen uns über die guten Platzierungen!

1. Lauf zum Jahresmeister 2006 am 9. April 2006 beim ÖGV S.V. Wienerberger:
Ein großes Turnier – ein junges Team: **Martina Bör** mit ihrer **„Kukur Baba’s Chintamani Curley Sue“** (A1 Medium) – und so sah’s aus: Im A-Lauf 1 Fehler und Platz 3, im Jumping Platz 8, das ergab letztendlich **Platz 4** in der Tageswertung.

2. Lauf zum Jahresmeister 2006 am 30. April 2006 beim ÖGV Felixdorf:
Das junge Team – **Martina Bör** mit ihrer **„Kukur Baba’s Chintamani Curley Sue“** (A1 Medium) konnte diesmal noch eins draufsetzen, machte keinen Fehler im A-Lauf und konnte dadurch Platz 3 erreichen und mit einem 10. Platz im Jumping (1 Fehler) reichte es aber immer noch fürs Stockerl auf **Platz 3** in der Tageswertung!

Wir freuen uns mit Euch und gratulieren ganz herzlich!

Breitensport:

1. Lauf Breitensportcup Ost am 9.4.2006 beim ÖGV Leobersdorf:

Zum Einstieg in die Breitensportsaison konnten wir in der **Mannschaft Platz 7** mit 1.096,01 Punkten erreichen.
In der Aktivenklasse Damen A (D1) erreichte **Barbara Potzmader** mit ihrer **„Zoe“** Platz 5 (276,04) und mit „Bandit“ Platz 7 (263,80). Laufen kann unsere Barbara, aber wenn der Hund es mit dem Gehorsam nicht so genau nimmt und darüber hinaus noch vom Bruder trainiert wird, dann sind mitunter die Grenzen vorgegeben. Barbara hat sich aber wirklich toll geschlagen! In der Altersklasse Damen B erreichte **Irene Resch** mit ihrer **„Beverly of Royal Scottish Borders“** den **1. Platz** (270,13). In der Aktivenklasse Herren A (H1) erreichte **Michael Potzmader** mit seinem **„Bandit“ Platz 2** (286,04) und in der Seniorenklasse Herren A belegte **Hannes Waxmund** mit seiner „Elli“ Platz 5 (249,92).

***

2. Lauf Breitensportcup Ost am 1. Mai.2006 bei uns am Platz:

Diesmal konnten sich unsere Sportler in der **Mannschaftswertung** auf **Platz 4** (1.081,14 Punkte) setzen – leider fehlten auch diesmal arbeitsbedingt unsere besten Läufer! Aber immerhin toller 4. Platz!
In der Aktivenklasse Damen A (D1) erreichte **Barbara Potzmader** mit ihrer **„Ambra Anisok“ („Zoe“)** diesmal leider nur Platz 7 (244,79). **Caroline Pisa** konnte mit ihrem **„Frederic of Pinewood Country**“ in der Aktivenklasse B (D2) den **3. Platz** (265,21) erlaufen und in der Altersklasse Damen B (D4) erreichte **Irene Resch** mit ihrer **„Beverly of Royal Scottish Borders“** diesmal den **2. Platz** (247,95) und **Dr. Christine Lang** (ebenfalls D4))mit ihrem **„Black Jack Dealer von der Haslacher Au“** („Felix“) den **4. Platz** (236,59). In der Seniorenklasse Damen A (D5) erkämpfte **Annemarie Ricar** mit ihrer **„Baghira vom schwarzen Habicht“ Platz 1** (267,99). In der Aktivenklasse Herren A (H1)erreichte **Michael Potzmader** mit seinem **„Bandit“** Platz 1 (286,57) und in der Seniorenklasse Herren A (H5) belegte **Hannes Waxmund** mit seiner **„Elli“ Platz 4** (261,37). Wir gratulieren allen Sportlern zu den erreichten Ergebnissen!

„Erfolge nehmen alle für sich in Anspruch, Misserfolge werden einem einzigen zugeschrieben“ (Tacitus).

Margit J. für den Verein

ÖRV ST. THOMAS

Hundebaby im ÖRV- St. Thomas!

Der ÖRV- St. Thomas begrüßt den Neuzugang “Enzo von der Holzinger Au” (Wt. 11.03.2006). Enzo, der schwarze Schäferwelpe, stammt aus dem Wurf von der Verbindung „Oxi vom Paterkofel“ und „Vito von der Holzinger Au“.

Sein Besitzer, Hannes Annerl (Schutzhelferanwärter) ist ein begeisterter Hundesportler und setzt große Hoffnungen in seinen Hund.

ÖRV WIEN

BREITENLEER CUP 2006

Am 1.5.2006 fand der 2. Lauf zum „BREITENLEER CUP 2006“ statt. Als Wertungsrichter hatte Frau Ute ANTONSEN (SCHNIDER) die Aufgabe auf die Leistungen der Teams ein Auge zu werfen. Nachdem Frau Antonsen gemeinsam mit ihrem Mann Harry Antonsen an den beiden vorangegangenen Tagen ein Seminar (Samstag, 29.4. Agility-Seminar mit Ute Antonsen, Sonntag, 30.4. Obedience-Seminar mit Harry Antonsen) auf unserem Platz geleitet hatte, welches großen Anklang gefunden hatte, wertete sie auch die Läufe unseres Turniers mit Bravour. Ihr Mann fungierte zeitweilig auch als Parcourshelfer. Wir wollen uns bei beiden für diese drei Tage hier auch noch einmal recht herzlich bedanken. Genauso wollen wir es nicht verabsäumen, uns bei allen helfenden Händen (Platzsprecher – Parcourshelfer – Zeitnehmung – Buffet und Küche – Anmeldung – und und und....) für die tatkräftige Unterstützung zu bedanken.

Den Startenden wurde in dem einen oder anderen Fall auch gleich von Frau Antonsen Rückmeldung zu den Leistungen gegeben – dies konnte ein lobendes Wort für die gezeigte Leistung oder auch ein Verbesserungsvorschlag sein. Auch zu der einen oder anderen umstrittenen Disqualifizierung (laut Reglement) stand Frau Antonsen, trotz teils langwierigen Diskussionen.

Wertungsrichterin ***Ute ANTONSEN (Schnider)***

Auch Starter aus dem Ausland durften wir dieses Mal begrüßen. Eine Gruppe aus Belgien (vier Teams) war auf der Durchreise und präsentierte uns fabelhafte Leistungen was sowohl die Laufzeiten als auch die Führung ihrer Hunde anbelangt – woraus auch der Tagessieg in der Klasse LARGE LK3 resultierte. Ein Starter aus Deutschland konnte auch den Tagessieg in seiner Klasse verbuchen. Die Reise dürfte sich also gelohnt haben.

Beide Läufe (A-Lauf und Jumping) konnten 38 von 73 gestarteten Teams mit einer Wertung absolvieren:
(LARGE 1 = 4 von 13 / MEDIUM 1 = 4 von 8 / SMALL 1 = 3 von 4 / LARGE 2 = 6 von 11 / MEDIUM 2 = 6 von 6 / SMALL 2 = 0 von 1 / LARGE 3 = 8 von 10 / MEDIUM 3 = 3 von 4 / SMALL 3 = 0 von 1 / LARGE OLDIES = 2 von 11 / MEDIUM OLDIES = 0 von 1 / SMALL OLDIES = 2 von 3)

Dies ist die Ergebnisliste des 2. Laufes im Breitenleer Cup 2006:

LK 1 – LARGE

1.Pl.	MOSER Claudia	Kira
2.Pl.	HAHN Brigitte	Liza's Border
3.Pl.	IBESCHITZ Jutta	Darleen

LK 1 – MEDIUM

1.Pl.	HLAVACEK Michaela	Wasti
2.Pl.	SIMONYI Marta	Sofia da T.
3.Pl.	THOMA-SCHWARZ S.	Micalina

LK 1 – SMALL

1.Pl.	KÖLBL Roman	Grips v.M
2.Pl.	HERTENBERGER Inge	Bony
3.Pl.	WEISS Harald	Aldo Marco

LK 2 – LARGE

1.Pl.	PLESKOTT Nicolette	Cooper
2.Pl.	ZIVAL Inge	Alissa
3.Pl.	HÜSSEN Anneliese	Enya

LK 2 – MEDIUM

1.Pl.	PROKOP Renate	Benny Dark
2.Pl.	REICHMANN Ulli	Quendy v.d. Silv.
3.Pl.	OITZINGER Uwe	Xox Major

LK 2 – SMALL

1.Pl.	ANTL Brigitte	Kiara

LK 3 – LARGE

1.Pl.	PAPED Guy (B)	Ywondon
2.Pl.	SCHMID Barbara	Napoleon
3.Pl.	KISSINGER Ute	Chiska

LK 3 – MEDIUM

1.Pl.	BISSINGER (D)	Carlos
2.Pl.	STANGL Ulrike	Pedro
3.Pl.	KRALIK Irene	Speedy

LK 3 – SMALL

1.Pl.	OITZINGER Uwe	Hylangers

OLDIES – LARGE

1.Pl.	HAHN Brigitte	Liza's Border
2.Pl.	PECINOVSKY Angela	Kira v.d.l.Schn.
3.Pl.	HORAK Hilde	Piccola

OLDIES – MEDIUM

1.Pl.	THOMA-SCHWARZ S.	Felicitas

OLDIES – SMALL

1.Pl.	HERTENBERGER Inge	Baja v. F
2.Pl.	GANZI Claudia	Anka v. R
3.Pl.	HERTENBERGER Inge	Bijou v. F

Und hier noch einige Fotos von der Siegerehrung (alle haben wir leider nicht „erwischt" – teilweise da sie nicht mehr anwesend waren, teilweise weil der Fotograf zu langsam war)

PECINOVSKY Angela / ÖGV Heustadlwasser
Kira v.d. langen Schnauze
2. Platz LARGE OLDIES / 1. Platz Fun-Lauf

OITZINGER Uwe / ÖGV Vet.-Med.
Hylangers Juliane / 1. Platz SMALL LK3
Xox Major vom Lerchenbruch / 3. Platz MEDIUM LK2

SCHMID Barbara / ÖRV HSS Purkersdorf
Napoleon / 2. Platz LARGE LK3

REICHMANN Ulli / ÖRV Wien
Quendy v.d. Villa Silva Mark / 2. Platz MEDIUM LK2

PLESKOTT Letti / SVÖ Korneuburg
Cooper / 1. Platz LARGE LK2

ZIVAL Inge / ÖRV HSS Purkersdorf
Allissa v.d. Engligthend Hills / 2. Platz LARGE LK2

THOMA-SCHWARZ Silvia / HSS Purkersdorf
Micahlina / 2. Platz MEDIUM LK1
Felicitas / 1. Platz MEDIUM OLDIES

MOSER Claudia / ÖRV HSS Purkersdorf
Kira / 1. Platz LARGE LK1

Foto links: HERTENBERGER Inge / ÖRV Wien
Bony / 2. Platz MEDIUM LK1
Baja v.F. / 1. Platz SMALL OLDIES
Bijou v.F. / 3. Platz SMALL OLDIES

Wer an den genauen Detailergebnissen und dem Zwischenstand nach 2 Läufen interessiert ist, besucht bitte unsere HP http://www.oerv-wien.at.tf/ – Seite «Breitenleer Cup 2006».

ERFOLGE VON VEREINSMITGLIEDERN

Da brauchen wir eigentlich nur auf die obige Liste verweisen, denn dort stehen die letzten Leistungen auch aufgelistet. Tatsache ist, dass beim 2. Lauf zum Breitenleer Cup 2006 unsere eigenen Vereinsmitglieder mit einem 1.Platz, zwei 2. Plätzen und einem 3. Platz in der Tageswertung ganz ordentlich vertreten waren.

Die Platzierungen unseres dritten Starters wollen wir auch nicht verheimlichen, wenn sie auch nicht unter den ersten drei waren. Denn Kurt Spohner mit MOMO hat beim erst zweiten Turnierstart immerhin den 6. Platz in der Tageswertung LARGE LK1 und den 4. Platz beim Fun-Lauf erreicht.

KURSZEITEN

Unsere aktuellen Kurszeiten sind wie folgt (Einstieg jederzeit möglich):

Welpenvorschule:
SA 10:00 – 11:00 Uhr
Welpen- u. Junghundekurs:
DO 18:00 – 19:30 Uhr
Begleithundekurs:
MI 19:00 – 20:00 Uhr
FR 16:00 – 17:00 Uhr

Agility-Training:

Anfänger	MO+MI	18:00 – 19:00 Uhr
Fortgeschrittene	MO+MI	19:00 – 20:00 Uhr

(in Bezug auf eventuelle Änderungen bitte auf der Vereins-HP nachsehen – oder Kontakt mit der/dem jeweiligen Trainer/in aufnehmen)

Schnupperstunden sind zu den Kurszeiten jederzeit möglich.

Neuigkeiten sind jederzeit auf der Homepage des Vereins nachlesbar http://www.oerv-wien.at.tf/

Obfrau Inge Hertenberger und das Team des ÖRV WIEN

.

Unsere Tierarztecke

Hüftgelenksdysplasie Teil 1

Definition, Ursachen und Symptome

Juraj Lieskovsky Dr. med. vet.

Kleintierordination Mittertreffling, www.kleintier-ordination.com

Dr. Lieskovsky hat das Studium der Tiermedizin im Jahr 1997 beendet. Seit 1998 hat er an verschiedenen Überweisungskliniken und zuletzt an der Universität Zürich gearbeitet. Sein spezielle Interesse sind Kleintierchirurgie, Orthopädie und Neurologie.

Hüftgelenksdysplasie bedeutet eine schlechte Entwicklung des Hüftgelenkes. Sie kann einseitig oder beidseitig sein. Bei den jungen Hunden finden wir am häufigsten eine so genannte Subluxation oder Luxation. Subluxation (Abb.1) bedeutet ein geringgradiges Hinausreichen des Oberschenkelkopfes aus der Pfanne; bei einer Luxation ist der Oberschenkelkopf vollständig aus der Pfanne herausgetreten (Abb.2).

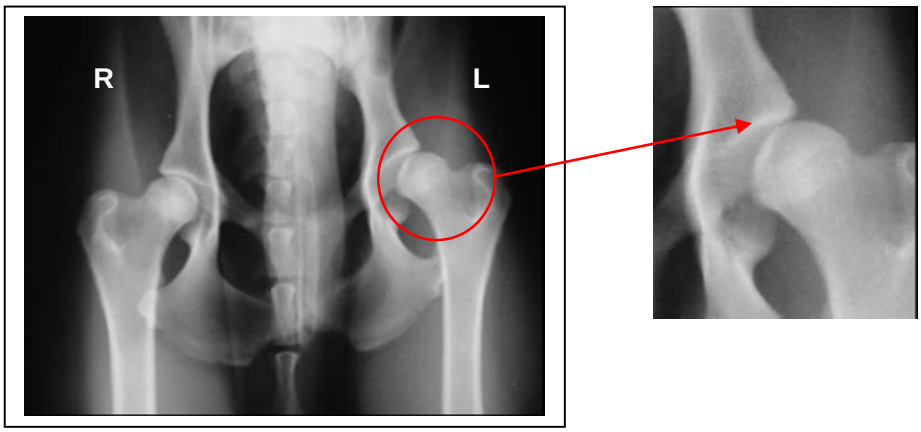

Abb.1: Die linke Hüfte ist subluxiert, der Oberschenkelkopf sitzt nicht genug tief in der Pfanne. Degenerative Veränderungen sind noch nicht entwickelt. Die rechte Hüfte ist in Ordnung.

Abb.2: Beide Oberschenkelköpfe sind außerhalb der Pfannen- eine Hüftgelenksluxation. Es besteht kein Kontakt den Gelenksflächen untereinander. Die „weiße Punkte“ sind Goldimplantate.

Bei älteren Hunden ist eine Hüftgelenksentzündung und später eine Arthrose (knöcherne Zubildungen, Abb.3) die Folge einer Hüftgelenksdysplasie (HD).

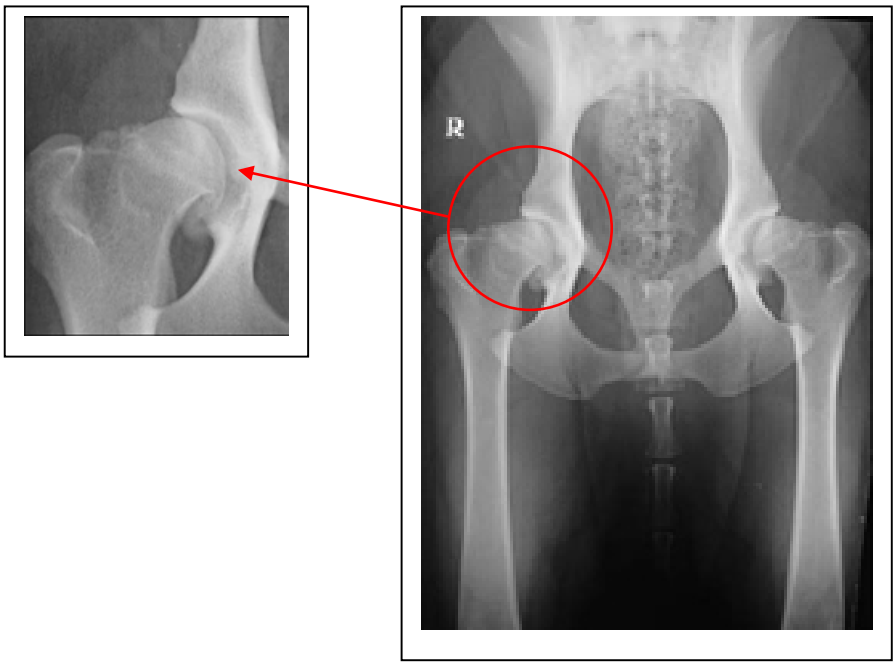

Abb.3: Hier sind massive Zubildungen auf den Oberschenkeln und der Pfanne und unebene Gelenksflächen sichtbar. Oberschenkelköpfe sind nicht genug tief in der Beckenpfanne.

A. Ursachen

Die Ursachen der schlechten Entwicklung der Hüften sind multipel, was bedeutet, dass die genetische Faktoren und auch die Faktoren der Umgebung den Hüftzustand beeinflussen.
Die **genetische Komponente** ist sehr gut dokumentiert. Seit über 30 Jahren ist bei vielen Hunderassen eine HD-Untersuchung mittels Röntgen ein wichtiger Teil der Zuchtzulassung. Je nach Rasse und dem jeweiligen Staat werden die Röntgenbilder von Spezialisten (meistens sind es Radiologen oder Chirurgen) beurteilt und ausgewertet (Buchstaben A bis D, oder Nummern 0 bis 4). Diesen Teil der Krankheit kann man nur mit genauer Auswahl der Zuchteltern und vorheriger Röntgenuntersuchung beeinflussen. Einen wichtigen Teil der Vorbeuge kann man schon vor der Welpengeburt leisten.
Anders sieht es aber bei den **Umgebungsfaktoren** aus, die auf den Welpen nach der Geburt wirken. Hier spielt vor allem erstens die Ernährung und Gewichtszunahme und
zweitens Überbelastung der Welpen und die Wiederholung des kleinen und milden Traumas eine Rolle.

1. Eine an Proteinen und Kohlehydraten übermäßig reiche Ernährung führt bei Junghunden sehr oft zu einem rapiden Knochenwachstum, wobei die Weichteile die das ganze Skelett und Gelenke unterstützen, noch immer unterentwickelt sind. Somit können die Weichteile ihre wichtige Funktion noch nicht erfüllen. Auch Vitamine und Mineralstoffe spielen in der Hundeentwicklung eine wichtige Rolle. Anders als vor ungefähr 20 Jahren empfiehlt man heute bei einem gesunden Welpen keine Zusatzpräparate. Es wurde wissenschaftlich mehrmals nachgewiesen, dass vor allem eine Überdosierung des Kalziums zu massiven orthopädischen Krankheiten führen kann. Es liegt daran, dass der Körper fast keine Schutzmechanismen besitzt, die dem Körper eine übermäßige Kalziumabsorbtion verweigern. Im Gegenteil besitzt der Hundekörper Mechanismen, die nach Bedarf eine Kalziumabsorbtion um ein Mehrfaches erhöhen und so einen Kalziummangel verhindern. Eine vorher so oft angesprochene Erkrankung „Rachitis“ ist in unserer Zeit, wenn das betroffene Tier keine hormonellen Probleme hat, fast ausgeschlossen. Als einziges Zusatzpräparat, den man empfehlen kann sind Präparate mit knorpelaufbauenden Substanzen, so genannten Glykosoaminoglykane, wie zum Beispiel „Canosan“ von Boehringer Ingelheim. Nähere Details siehe unter www.canosan.de (Abb.4).

Um Fütterungsprobleme zu vermeiden, wird empfohlen eine fertige Trockennahrung zu benutzen. Die Hunderasse, Alter und Größe des Hundes sind für eine Futterauswahl sehr wichtig. Trockenfutter kann man eigentlich mit Astronautennahrung vergleichen. Nähere Informationen zum Thema Ernährung und eine passende Futtersorte finden sie unter www.royal-canin.at.

Abb 4: knorpelaufbauendes Ergänzungsfuttermittel

2. Die Körperbelastung muss Hand in Hand mit der Entwicklung des Welpenkörpers erfolgen. So sind zum Beispiel bei jungen Hunden Spaziergänge besser als wildes Toben und ein Spielkamerad soll ungefähr gleich groß sein. Eine richtige Entwicklung der Muskelmasse ist von großer Bedeutung. Einen genaueren Leitfaden für die Aktivitäten von Welpen und Junghunden finden sie in der Österreichischen Rassehundeverband-Ausgabe April 2006 (http://www.hunde-oerv.at/docs/vereinszeitung/Vereinszeitung_April_2006.pdf).
Die übermäßige und vor allem unkontrollierte Belastung führt zu ganz kleinen Mikrotraumen, die mit bloßem Auge nicht sichtbar sind. Es treten vor allem feine Risse in der Gelenkskapsel und Mikrofrakturen der Beckenpfanne auf. Das verursacht Schmerzen und kleine Blutungen, die wiederum zur Verdickung der Gelenkskapsel und zu späteren Zubildungen führen. Eine Verdickung der Kapsel führt teilweise zu einem besseren „Sitz“ des Oberschenkelkopfes in der Hüftpfanne. Dieser Zustand ist aber nur vorübergehend und eine gleichzeitige Entstehung der Zubildungen führt später zu Bewegungseinschränkungen.

B. Symptome

Am häufigsten finden wir eine Hüftgelenksdysplasie (HD) bei Hunden der großen Rassen. Eine HD kann man aber auch bei sehr kleinen Hunden oder sogar Katzen feststellen. Eine typische Katzenrasse die an HD leiden kann, ist zum Beispiel Maine Coon.
Die Hundepopulation bei der man klinische Symptome sieht, sind meistens sehr junge Hunde im Alter zwischen 5 bis 10 Monaten und dann Hunde, die an chronische Schmerzen leiden. Diese Hunde sind meistens einige Jahre alt. Bei jungen Hunden sind die Hüften entweder subluxiert oder luxiert, die Hunde haben Schwierigkeiten aufzustehen und gehen permanent oder ab und zu lahm. Selten, aber doch immer wieder, kann man bei schwierigen Fällen ein so genanntes „bunny-hopping“ also „Hasenhupfen“ sehen. Bei dieser Bewegung versucht der Hund des Körpergewichts gleichzeitig auf beide Beine zu übertragen und „hopst“ wie ein Hase. Die Hinterhandmuskulatur bleibt bei diesen Tieren unterentwickelt und schwach.
Bei älteren Hunden resultieren die klinischen Symptome von chronischen Schmerzen und degenerativen Gelenksveränderungen. Betroffene Hunde können einseitige oder beidseitige Schwierigkeiten zeigen. Manchmal können die Symptome ganz plötzlich auftreten, vor allem nach einer erhöhte Belastung, die mit einem akuten entzündlichen Schub verbunden sind. Die gezeigte Lahmheit ist stärker nach dem Aufstehen und nach längerer Belastung. Manche Hunde setzen sich viel schneller als normal hin und viele haben eine massive Hinterhandlahmheit. Solche Hunde tragen einen großen Teil des Gewichtes mit den Vorderextremitäten und somit ist bei diesen die Schultermuskulatur meistens sehr gut entwickelt.

EINLADUNG - INVITATION

Internationale ÖKV Staatsmeisterschaft der Rettungshunde 2006 & International IRO Rescue Dog Testing Event

Nähere Informationen / further information:
http://www.hundeschule.co.at

HERZLICH WILLKOMMEN / WELCOME / BIENVENUE

Leistungsanforderung: Standards:	**IPO-R 2006 der FCI und IRO** **Sparten /** Branches: **RH F, RH FL, RH T** **Stufe /** Level: **B**
Leistungsrichter: Judges:	Hr. Otto LANZ CH Hr. Josef LEDERGERBER CH Hr. Daniel SEDLAK CZ Hr. Alfons FIESELER D
Meldegebühr: Registration fee:	**€ 25,--**
Startberechtigt: Eligible:	alle Rettungshundeführer, deren Hunde die Voraussetzung für einen Start in Stufe B erfüllen. All dog handlers, whose dogs have the qualification for participation in level B.
Organisationsleitung: Organization:	Kurt SCHAFAR Tel: 0043 664 430812 Christiane GERITZER Tel: 0043 664 857393
Meldungen an: Notifications to:	http://www.hundeschule.co.at/meldeformular.html oder / or Kurt SCHAFAR PF 11 A – 2483 Ebreichsdorf
Meldeschluss: Last date of notification:	10.07.2006 einlangend
Öffentliche Auslosung: Official drawing of numbers:	Donnerstag, 10.08.2006 um 20.00 h ÖRV DTC Ebreichsdorf
Training (B / C):	Mittwoch - Wednesday, 09. August 2006 von 09.00 Uhr bis 20.00 Uhr Donnerstag - Thursday, 10. August 2006 von 09.00 Uhr bis 19.00 Uhr
Festabend: Festive Evening:	Essen – Trinken – Musik und Tanz Eating – Drinking – Music and Dancing 12.08.2006 19.00 Uhr mit „Fredarik“ im Festzelt am Gelände des ÖRV DTC Ebreichsdorf in the tent at the area of the ÖRV DTC Ebreichsdorf

FÄHRTENSCHULUNG

EINLADUNG

zur

Fährtenschulung

„Vom Anfänger bis zur FH 1 inklusive Problemhunde“

des

ÖRV AUSBILDUNGSREFERAT

beim ÖRV Klagenfurt

Schulungsleiter: Schafar Kurt
mehrmaliger WUSV / FCI WM Teilnehmer
SVÖ Bundesmeister 1997
internat. Leistungsrichter

Zeit: Sa. 22.bis So. 23. Juli 2006
Beginn: 9:00

Kosten: mit Hund € 100.- (inkl. Mittagessen)
ohne Hund € 50.- (inkl. Mittagessen)

Maximale Teilnehmerzahl: mit Hund 10 Teams
ohne Hund unbegrenzt

Meldung per Online Meldeformular auf der ÖRV Homepage:
http://www.hunde-oerv.at (Ausbildungsreferat – Gebrauchshunde)
Bitte unter „Anmerkung“ angeben, ob mit oder ohne Hund!

Meldeschluss: 7. Juli 2006

ÖSTERREICHISCHER RASSEHUNDEVEREIN

MITTERDORF bei WEIZ

EINLADUNG

zum 3. Lauf des BS Steiermark Cup, dem

RAABNOCKERL TURNIER

am Sonntag, den 25. Juni 2006

Veranstalter:	ÖRV Mitterdorf / Weiz, alter Sportplatz Mitterdorf an der Raab / Weiz; B72
Meldeadresse:	Andrea Mandl, 8102 Semriach, Windhof 146; E-Mail: breitensport@weiz.cc; Tel.Nr. 0650/6397211
Meldeschluss:	Dienstag, 20. Juni 2006
Startgebühr:	Erwachsene: € 16,- ab dem 2. Hund: € 12,- Jugend bis Jahrgang 1988: € 8,- Mannschaft: € 8,-
Bewerbe:	**Einzel**: Sprintturnier (1 x Unterordnung und 1 x Slalom-, Hürden- und Hindernislauf **Mannschaft**: 1 x alle Laufbewerbe
Turnierbeginn:	Sonntag, 25.6.2006, um 8.00 Uhr
Startnummernvergabe:	7.00 Uhr - 7.45 Uhr
Trainingsmöglichkeit:	Samstag, 18. Juni 2006; 14.00 Uhr - 16.00 Uhr
Leistungsrichterin:	Frau Elisabeth Leschanz

Wir freuen uns, Euch bei unserer Veranstaltung begrüßen zu dürfen und wünschen allen Teilnehmern viel Spaß und Erfolg!

Anmeldung zum

3. Lauf des BS Stmk. Cup

dem RAABNOCKERL TURNIER

am 25.6.2006

ÖRV Mitterdorf/ Weiz

Hundeführer: _____

Adresse: _____

Tel.Nr. _____ E-Mail: _____

Ortsgruppe: _____

Geschlecht: **O** weiblich **O** männlich Geburtsjahr: _____

O Jüngstenklasse **O** Jugendklasse **O** Juniorenklasse **O** Aktivenklasse A

O Aktivenklasse B **O** Altersklasse A **O** Altersklasse B **O** Seniorenklasse A

O Seniorenklasse B Anfängerklasse **O** ja **O** nein

Hund:

Name lt. Abstammungsnachweis: _____

Rufname: _____ Rasse:

_____

Geschlecht: **O** Rüde **O** Hündin Wurftag: _____ Größenklasse: _____

Zuchtbuchnummer: _____ Tät – ChipNr.: _____

Versicherung: _____

Ich starte auch mit einem Zweithund **O** ja **O** nein

Mein Hund startet mit einem zweiten Hundeführer: **O** ja **O** nein

Mein Hund muss erst vermessen werden: **O** ja **O** nein

Mannschaft:

Mannschaftsname: _____

Team 1: Hundeführer: _____ Hund: _____

Team 2: Hundeführer: _____ Hund: _____

Team 3: Hundeführer: _____ Hund: _____

Team 4: Hundeführer: _____ Hund: _____

Ich hafte für alle Schäden die mein Hund verursacht

Datum Unterschrift

WWW.DOG.AT.TT

WIR LADEN ZUM

zum

BEGRÜSSUNGSABEND

am SAMSTAG, den 24. Juni ab 18.00 Uhr

mit DJ Rene und Live Musik,

auch für das leibliche Wohl wird bestens gesorgt!

Übernachtungsmöglichkeiten:

Garten-Hoteldorf Ochensberger
Untere Hauptstraße 181
8181 St. Ruprecht/Raab, Österreich
Tel.: +43(3178)51320
Fax: +43 (3178) 51324
E-Mail: ochensberger@netway.at
WWW: http://www.tiscover.at/ochensberger

Gasthof-Hotel Locker
Parkstrasse 29
A-8181 St.Ruprecht, Österreich
Tel.: +43(3178)2310
Tel.: +43(664)2422320
Fax: +43(3178)23104
E-Mail: johannlocker@aon.at
WWW: http://www.tiscover.at/locker

Campingstellplätze um das Gelände der Hundeschule sind vorhanden, wir bitten um vorherige Tel. Anmeldung.

Wegbeschreibung:
Verlassen Sie die A2 an der Ausfahrt Gleisdorf West in Richtung B54, Weiz,
im Kreisverkehr dann auf die B64Richtung Weiz – nach 4.6 km die B64 verlassen und links nach St. Ruprecht an der Raab – nach ca. 800m links weiter nach Mitterdorf an der Raab bzw. Graz, dem Straßenverlauf ca 5 km folgend dann links Richtung Graz auf die B72 (Hundeplatz schon deutlich sichtbar) nach 300m direkt vor der Raabbrücke links, noch 100 m und schon sind sie angekommen.

Noname vom Trogenbach

Geb : 10. Februar 2002
Züchter und Besitzer: Schafar Kurt (3 x WUSV- Teilnehmer/ Int. Leistungsrichter)

Formwert und Leistung: Vorzüglich
Größe: 63 cm
HD: a- normal
HD – Zuchtwert: 68 (Genetics 2/2006),
Röntgenquote: 100%
Körklasse 1

ÖPO 1: 100 / 96 / 98
ÖPO 2: 98 / 95 / 98
ÖPO 3: 99 / 96 / 99
IPO 3: 98 / 97 / 97

Körbericht (KM: Bundeszuchtwart Johann Niszler):
Mittelgroß, mittelkräftig, sehr ausdrucksvoll. Normaler Widerrist, sehr gute Oberlinie, gute Länge und Lage der Kruppe, gerade Front. Normales Brustverhältnis, sehr gute Winkelungen, geht gerade, sehr gute Gänge. Wesen sicher, TSB ausgeprägt; lässt ab.

Ein führiger Rüde mit enormer Grundschnelligkeit, vorzüglicher Nasenveranlagung und hervorragenden Schutzdiensteigenschaften steht für passende Hündinnen zum Decken zur Verfügung.

Noname vom Trogenbach				
Bosko Patscherkofel	Chris Egerstau	Torro Körbelbach	Bojar Lupis Fidis	Wanko Maaraue
				Evi Körbelbach
			Umsa Bungalow	Caro Allerswald
				Pali Bungalow
		Onda Armannsberg	Norbo Marterstock	Anderl Kleinen Pfahl
				Halla Haus Marterstock
			Kitti Armannsberg	Enno Beilstein
				Freya Armannsberg
		Cim Möhnequelle	Kimm Werseufer	Amigo Gronendamm
				Biggy Werseufer
	Nuri Patscherkofel		Atra Intercanina	Alk Ambassadeur
				Anke Chasalla
		Jenny Patscherkofel	Lord Gleisdreieck	Jeff Flämins-Sand
				Blacky Gleisdreieck
			Lady Salztalblick	Asko Joufne Keyleff
				Bessie Eichenmühle
Celesta Geigenhimmel	Castro Grundschnelligkeit	Cim Möhnequelle	Kimm Werseufer	Amigo Gronendamm
				Biggy Werseufer
			Atra Intercanina	Alk Ambassadeur
				Anke Chasalla
		Andra Haus Nicol	Armin Mendele	Berry Christelas
				Gitta Buschecke
			Cerese Zitadellenburg	Drechsler Warnautal
				Haifa Schotterhof
		Dasty Gries	Eiko Zitadellenburg	Arthus Lünsholz
				Haifa Schotterhof
	Aida Grenzhof		Cora Gries	Dago Buschletten
				Gora Döllenwiese
		Aline Wotansburg	Cliff Wolfendobel	Ari Neffeltal
				Jenny Feinau
			Cobra Meran	Ronny Niddereiche
				Asta reichen Ebratal
Inzucht: Cim Möhnequelle 3-3				

Anfragen an: Schafar Kurt, Tel.: 0043 664 / 340 82 12
E-Mail: office@hundeschule.co.at HP: http://www.hundeschule.co.at

Quintus vom Trogenbach

Österreichischer Clubchampion

WT 30.10.2003
Züchter: Kurt Schafar, Besitzer: Mag. Edith Holotta

steht für geeignete Hündinnen als Deckrüde zur Verfügung

Untersuchungsergebnisse:
HD – Frei, Patella 0

Ausstellungserfolge 2005:
IHA Graz Zwischenklasse V1, CACA
IHA Wieselburg, Zwischenklasse, V2, Res. CACA
Westiefestival Sierning, Zwischenklasse: V1, CACA
Bundessieger Tulln, Zwischenklasse: V1, CACA
Terrierschau Tulln, Zwischenklasse: V1, CACA

Sportliche Erfolge:
BgH 1 (LR Erich Ballmüller): 95 Punkte, Sehr gut
Breitensport (LR Karin Hüppe): 266,5 Punkte, Sehr gut

Anfragen an:
Mag. Edith Holotta, Tel. 0043 (0)664 4200946
E-Mail: edith.holotta@hunde-oerv.at

Rasse: West Highland White Terrier		Züchter: SCHAFAR Kurt, Döllachgasse 7C, A-2483 Ebreichsdorf	ÖHZB-Nr. HT 2090
Name: QUINTUS VOM TROGENBACH (FCI)			Tätowier-Nr. / Chip-Code: 972 00 00001 13984
Geschlecht: Rüde	Wurfdatum: 30.10.2003		
Haarart: Rauhhaar	Farbe: Weiss		

Vater	Großeltern	Urgroßeltern	Urgroßeltern
ASHGATE AROS KC AB00914901 HD+PL frei DNA-Nr.:0302-S-19553 Jugendchampion H Champion RO	GILBRI SECOND EDITION KCSB 2869CI	ASHGATE HIELAN LADDIE KCSB 1243CB Champion	FURZELEIGH REGAL LAD KCSB 1327BX, CH
			ASHGATE BRAW BRICHT LASS KC N6565903P01
		GILBRI MAID TO MEASURE KC U1961902U02	HAWESWALTON TROUBADOUR KCSB 3135CD, CH
			GILBRI HAZEL KCSB 0352CB, CH
	ASHGATE AWLABAHTIT KC Z3210601Z03	ASHGATE IVANHOE KCSB 2002CG Champion	RISHTTE CONRAD BY ASHGATE KCSB 2998CD
			ASHGATE SKIRZA KCSB 0284CE
		ASHGATE SPESHUL KC X5534901Y01	ASHGATE SINCLAIR KCSB 4628CA, CH
			ASHGATE SPEY KCSB 3189CI, CH

Mutter	Großeltern	Urgroßeltern	Urgroßeltern
MÜCKE VOM TROGENBACH ÖHZB/HT 1892 HD+PL frei CAC,CACIB	IVORY VON DER GRAFSCHAFT LAMBERG ÖHZB/HT 1259 HD+PL frei Bundesjugendsieger Jugendchampion A	FLORIAN VON DER EICHGASSE ÖHZB/HT 371 Jugendbester,CAC,BOB	TASMAN FRUITION VDH/KFT 2915, MES,MultiCH,CIB
			CLAIRE v.d.EICHGASSE VDH/KFT 4743
		MASCHA VON DER FASANENSCHLUCHT ÖHZB/HT 1033	FREEMAN v.d.FASANENSCHLUCHT VDH/KFT 13266, MultiCH,CIB
			PEPPERMINT TERRIFIC MOMENT VDH/KFT 13348
	ELIS VOM TROGENBACH ÖHZB/HT 1385 HD+PL frei	FILOU VON MEDELICA ÖHZB/HT 769 R-CACA,GH 1+2+3,BGH 1+2,A 1+2	VAVORIT v.MADELEINE VDH/KFT 4378, JCH,BOB,CIB
			BIGGI v.d.EISNER'S ÖHZB/HT 611, JB
		MAJOLIKA'S MISSIE ÖHZB/HT 939	FAMECHECK BILLABONG VDH/KFT 16263
			MAJOLIKA'S WIGGLE VDH/KFT 12067

Der Züchter bestätigt hiermit die Richtigkeit obiger Angaben. Datum und Unterschrift: 22.01.2004

BRIARD-ZUCHT
DONATIEN MARQUIS DE SADE
Petra Loibner
0664-1359558
petra.loibner@aon.at

UNSER S-WURF IST DA!

WT 24/09/06, 5/4 noir

Die stolzen Eltern:

Kiowa Centième-Celui DMDS
V1, CACA, Res. CACIB
BGH1/BGH2; Schlittenhund

„Geronimo" Gaelic-Gauguin DMDS
Österreichischer Champion
10xV1/5xV2/1xV3, 3xCACIB, 1x BOB
BGH 1-3/IPO1, Schlitten-Leader

Viele Fotos & Infos zum Wurf unter **www.briard-zucht.at**
Bei Interesse an einem Welpen, würden wir uns über einen Anruf oder ein Mail sehr freuen.

MERA® DOG

Für den weiteren Ausbau unseres Vertriebsnetzes suchen wir in ganz Österreich Züchter, Hundesportler, Tierärzte, Vereine oder Tierpensionen als

Wiederverkäufer

Wir bieten:

- Qualitativ hochwertige Produkte (Premiumqualität) von der Welpennahrung bis zum Seniorfutter.
- Preisgarantie
- Qualitätsgarantie
- Gebietsschutz
- Top- Konditionen für Wiederverkäufer auch bei kleineren Abnahmemengen
- Prompte Lieferung
- Zuverlässige persönliche Betreuung
- Persönliche Zustellung - keine Spedition

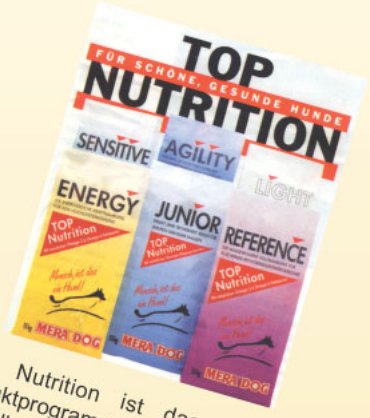

TOP Nutrition ist das Premium-Produktprogramm von Mera Dog. Die spezielle Vollnahrung für alle Hunde, deren Leistungsfähigkeit und Wohlbefinden durch die gesunde Ernährung wirkungsvoll gewährleistet oder gesteigert werden soll.

INFO:
0664 / 4120346

MERA DOG Austria
Fa. Kolnberger Bahnhofstrasse 7 4810 Gmunden,
Tel. + Fax : 07612 / 62054 www.meradog.at

Vorstand

Präsident: Karl Janesch, 9020 Klagenfurt, Limmersdorferstr. 59, Tel.: 0043 (0)463/71631 od. 0043 (0)664/160 84 00,
E-Mail: karl.janesch@hunde-oerv.at

Vizepräsident: Johann Teichmann, 3032 Eichgraben, Martinstr. 7a,
Tel.: 0043(0) 2773 42250 oder 0043 (0)664-5221222.
E-Mail: johann.teichmann@hunde-oerv.at

Generalsekretärin: Mag. Edith Holotta, 8020 Graz, Koschatg. 17,
Tel.: 0043 (0)664/4200946,
E-Mail: edith.holotta@hunde-oerv.at

Generalsekretär Stv.: Pedro Masana, Siedlung Nord 138, 3072 Kasten,
Tel.: 0043 (0)676/400-84-25,
E-Mail: pedro.masana@hunde-oerv.at

Finanzreferentin: Sylvia Teichmann, 3032 Eichgraben, Martinstr. 7a,
Tel.: 0043(0) 2773 42250 oder 0043 (0)664/8228548.
E-Mail: sylvia.teichmann@hunde-oerv.at

Finanzreferent Stv.: Sylvia Graschi, 8026 Graz, Postfach 19, Tel.: 0043 (0)664/5306159,
E-Mail: sylvia.graschi@hunde-oerv.at

Ausbildungsreferent: Kurt Schafar, 2483 Ebreichsdorf, Postfach 11,
Tel.: 0043 (0)664/3408212,
E-Mail: kurt.schafar@hunde-oerv.at

Ausbildungsreferent Stv.: Helmut Gaigg, Klaus 17, 4362 Bad Kreuzen
Tel.: 0043 (0) 664-2169945,
E-Mail: helmut.gaigg@hunde-oerv.at

Leistungsregister: siehe Finanzreferent Stv.

UH Redaktion & Redaktion Vereinszeitung: siehe Generalsekretärin

Materialwesen: Christian Gross
Adrian-Hoven Straße 21, 2752 Wöllersdorf
E-Mail: materialversand@hunde-oerv.at

HOMEPAGE: http://www.hunde-oerv.at

ONLINE- VEREINSZEITUNG: http://www.hunde-oerv.at/vereinszeitung.htm

ÖRV Ortsgruppen

BURGENLAND

ÖRV-Apetlon
Corina Kapuy, Tel.: 0043 (0)664-1103415

ÖRV-Neusiedl/See
Regina Salbaba, Tel.: 0043 (0)676-3886966
E-Mail: Regina_Salbaba@web.de
http://www.members.aon.at/hundesportvereinneusiedl

ÖRV-Wulkatal
Stefan Gager, Tel.: 0043 (0)650-2010519
E-Mail: papillon@netway.at

KÄRNTEN

ÖRV-Bleiburg
Jakob Nedwed, Tel.: 0043 (0)664-8902825

ÖRV-Finkenstein
Sonja Maier, Tel.: 0043 (0)664-2427947
E-Mail: maier.sonja@utanet.at
http://www.hundeausbildung.at.tt

ÖRV-Klagenfurt
Karl Janesch, Tel.: 0043 (0)664-1608400
E-Mail: k.janesch@oerv-klagenfurt.at
http://www.oerv-klagenfurt.at

ÖRV-St.Veit/Glan
Tel.: 0043 (0)664-3775702

ÖRV-Wernberg
Erich Pippenbach, Tel.: 0043 (0)664-3238712
E-Mail: andreas.wohlschlager@cemex.com

NIEDERÖSTERREICH

ÖRV-Amstetten
Alfred Sandhofer, Tel.: 0043 (0)664-5348723
E-Mail: office@hundesport-amstetten.at
http://www.hundesport-amstetten.at.

ÖRV-Baden
Artur Schmidt, Tel:. 0043 (0)2252-85421
E-Mail: artur.schmidt@aon.at
http://www.hunde-ausbildung.at

ÖRV-Böheimkirchen
Sabine Kerschner, Tel.: 0043 (0)676-4008426
E-Mail: office@hundeausbildung.at
http://www.hundeausbildung.at

ÖRV-Ebreichsdorf
Kurt Schafar, Tel.: 0043 (0)664-3408212
E-Mail: office@hundeschule.co.at
http://www.hundeschule.co.at

ÖRV-Gablitztal
Heinz Hanko Tel:. 0043 (0)2231 62880
E-Mail: hovawart.hanko@aon.at
htp://members.e-media.at/hovawart-hundesport

ÖRV-Grafenwörth
Josef Oberndorfer, Tel.: 0043 (0)676-7735383
E-Mail: josef.oberndorfer@r-it.at

ÖRV-Gresten
Ing. Anton Halbartschlager,
Tel.: 0043 (0)676-5798080
E-Mail: hundeschule@erlauftal.at
http://www.hundeschule.erlauftal.at

ÖRV-Krems-Land
Johann Scheck, Tel.: 0043 (0)664-1164804
E-Mail: johann.scheck@utanet.at

ÖRV-Langenzersdorf
Georg Sticha, Tel.: 0043 (0)676-3594903
E-Mail: g.sticha@aon.at, http://www.top-dog.at

ÖRV-Pottendorf
Hans Fried, Tel.: 0043 (0)664/224 73 00
E-Mail: h.fried@aon.at

ÖRV-Purkersdorf
Ariane Rabe, Tel.: 0043 (0) 1/4857140, E-Mail: ariane@hssp.at, http://www.hssp.at

ÖRV-Schwarzau / Steinfeld
Peter Loibl, Tel.: 0043 (0)676-9513713
E-Mail: p.loibl@aon.at,
http://www.lanzenkirchen.at/
Hundestaffel/orv_neu/homepage/htm/
hundeschule.htm

ÖRV-St. Valentin
Wolfgang Jesina, Tel.: 0043 (0)664-4423460
E-Mail: wolfgang.jesina@bhs.at
http://www.beratung-hund.at

ÖRV-Tattendorf
Paul Cech, Tel.: 0043 (0)664-1302001
E-Mail: office@dogcollege.at
http://www.dogcollege.at

ÖRV-Waidhofen/Ybbs
Gertrude Krammer, Tel.: 0043 (0)664-5020735
E-Mail: gertrude_krammer@utanet.at
http://www.hundeschule-romeo.at

ÖRV-Wiener Neustadt
Erich Ballmüller, Tel.: 0043 (0)650-7036862
E-Mail: erich.ballmueller@chello.at

ÖRV Wieselburg – Bergland
Markus Hinterdorfer,
Tel.: 0043 (0)699-11093829
E-Mail: office@gasthof-hinterdorfer.at

ÖRV-Wilhelmsburg
Karl Schleifer, Tel.: 0043 (0)664-8108019
E-Mail: oerv-wilhelmsburg@kstp.at
http://www.oerv-wilhelmsburg.at

OBERÖSTERREICH

ÖRV-Eberschwang
Gerhard Raab, Tel.: 0043 (0)660/4674226
E-Mail: hs-eberschwang@gmx.at

ÖRV-Enns
Josef Studirach,
Tel.: 0043 (0)664 / 5329911
Email: studirach@nusurf.at

ÖRV-Hofkirchen / Trattnach
Siglinde Hackenbuchner,
Tel.: 0043 (0)664/9444991
E-Mail: siglinde.hackenbuchner@direkt.at

ÖRV-Kirchheim i.I.
Karl Cizek, Tel.: 0043 (0)664-4400986
E-Mail: karl.cizek@vialit.at

ÖRV-Laakirchen-Roitham
Karl - Heinz Kolnberger,
Tel.: 0043 (0)664-5968328
E-Mail: roland-reisinger@utanet.at

ÖRV-Schwertberg
Alfred Beyrl, Tel.: 0043 (0)664-9220951
E-Mail: alfredbeyrl@aon.at
http://www.oerv-schwertberg.at.tf

ÖRV-Wallern
Peter Pichler, Tel.: 0043 (0)676-82522410
E-Mail: office@hundeakademie.at
http://www.hundeakademie.at

ÖRV-Weißkirchen
Johann Pichler, Tel.: 0043 (0)676-5804616

ÖRV-St. Thomas
Stefan Fischer, Tel.: 0043 (0)664/98 58 033
E-Mail: oerv-st.thomas@gmx.at

TIROL

ÖRV-Innsbruck / Wiltenberg
Dietmar Harrich, Tel.: 0043 (0)676-3320406
E-Mail: dogtrainingscenter@gmx.at

ÖRV-Oberperfuß-Inzing
Hubert Buchinger, Tel.: 0043 (0)664-1434468
E-Mail: oerv.oberperfuss@aon.at

STEIERMARK

ÖRV-Eisenerz / Münichtal
Susanne Lagelstorfer,
Tel.: 0043 (0)664/1140654
E-Mail: lagy@aon.at

ÖRV-Frauental
Johannes Koinegg, Tel.: 0043 (0)664-3030909
E-Mail: reschinger.hanspeter@gkb.at
http://www.hundeschule-frauental.at

ÖRV-Frohnleiten
Petra Loibner, Tel.: 0043 (0)664-1359558
E-Mail: petra.loibner@aon.at
http://www.home.pages.at/oerv-frohnleiten

ÖRV-Fürstenfeld
Daniel Kainz, Tel.: 0043 (0)676-3204294
E-Mail: daniel.kainz@boxmark.com
http://www.mali-maniac.at

ÖRV-Graz – Kainbach
Mag. Christina Peschl,
Tel.: 0043 (0)676-84233331
E-Mail: nina@peschl.at
http://www.peschl.at/hundetraining

ÖRV-Graz-Grabengürtel
Helmut Weber, Tel.: 0043 (0)664-4360125

ÖRV-Graz-Puntigam
Helga Bonn, Tel.: 0043 (0)664-1723701
E-Mail: helga.bonn-oerv@aon.at

ÖRV-Gröbming
Helmuth Gruber, Tel.: 0043 (0)664-3388467
E-Mail: katharina.gruber@stmk.gv.at

ÖRV-Kammern
Johann Köppl, Tel.: 0043 (0)650-5034372
E-Mail: hans.koeppl@aon.at
http://www.oerv.kammern.at.gs

ÖRV-Knittelfeld
Maria - Luise Doppelreiter,
Tel.: 0043 (0) 664-1330638
E-Mail: ml-doppelreiter@aon.at
http:// www.hundeschule-knittelfeld.at

ÖRV-Krottendorf / Weiz
Gundi Legenstein, Tel.: 0043 (0)676-3803953
E-Mail: oerv_weiz@gmx.at

ÖRV-Langenwang
Karl Weissenbacher,
Tel.: 0043 (0)664-4202410
E-Mail: weissenbacher.k@pg.com

ÖRV-Leoben/St.Peter Freienstein
Franz Grimm, Tel.: 0043 (0)664-5817089
E-Mail: fragri@aon.at

ÖRV-Liezen
Renate Mandl, Tel.: 0043 (0)664-1836657
E-Mail: office@loewenapotheke-liezen.at

ÖRV-Mitterdorf / Weiz
Eva Strobl, Tel.: 0043 (0)664-1140870
E-Mail: hundeschule@weiz.cc
http://www.dog.at.tt

ÖRV-Mureck
Gudrun Strasser, Tel.: 0043 (0)664-3807704
E-Mail: gudrun.strasser@eichfeld.gv.at
http://www.oerv-mureck.com

ÖRV-Murtal
Alois Rauter, Tel.: 0043 (0)676-3743379
E-Mail: rau.lui@aon.at
http://www.hundeschule-murtal.net

ÖRV-Rosental/Kainach
Klaudia Schachner, Tel.: 0043 (0)650-6122720
E-Mail: oerv-rosental@gmx.at
http://www.oerv.de.vu

ÖRV-Übelbach
Ing. Johann Kaltenegger,
Tel.: 0043 (0) 699-81315017
E-Mail: oerv.uebelbach@a1.net
http://www.oerv-hundesport-uebelbach.at

ÖRV-Zeltweg
Johann Gumpold, Tel.: 0043 (0)676-5058007
E-Mail: oerv-zeltw@aon.at

WIEN

ÖRV-Donaustadt
Karl - Heinz Ganzi, Tel.: 0043 (0)676-9331814,
E-Mail: kganzi@yahoo.de,
http://www.oervhaz22.at.tf

ÖRV-Hundewasserrettung Wien
Renate Rosenberger,
Tel.: 0043 (0)664-30 250 96
E-Mail: office@hundewasserrettung.at
http://www.hundewasserrettung.at

ÖRV-Wien
Inge Hertenberger, Tel.: 0043 (0)676-3264830
E-Mail: oerv.wien@gmx.at
http://www.oerv-wien.at.tf

Impressum:

Herausgeber:
Österreichischer Rassehundeverein,
Limmersdorferstr. 59, 9020 Klagenfurt
Redaktion:
Mag. Edith Holotta, Koschatg. 17/17, 8020 Graz, E-Mail: edith.holotta@hunde-oerv.at

Redaktionsschluss:
27. des Vormonats in der Redaktion eintreffend.
Für die Beiträge der Ortsgruppen tragen diese die Verantwortung.